入園のしおり

一般社団法人　あいくる

ナマピス赤崎保育園

目　　次

1．　企業主導型保育園とは

2．　アイビス赤崎保育園概要

3．　アイビス赤崎保育園保育目標

4．　保育時間について

5．　デイリープログラム

6．　毎日の持ち物

7．　ご家庭へのお願い

8．　主な年間行事

9．　投薬について

10.　感染症登園の基準

11.　毎日の健康管理について

企業主導型保育園とは

政府が平成２８年度に新設した、「仕事・子育て両立支援事業（企業主導型保育事業）プログラムに基づいて、多様な就労形態に対応できる保育サービスの拡大を行い、保育所待機児童の解消を図り、仕事と子育てと両立に役立てることを目的として、開始された事業です。

・働き方に応じた多様で柔軟な保育サービスが提供できます。
　（延長、土曜保育、短時間、一時預かり等）
・複数の企業が共同で設置することができます。
・他企業との共同利用や地域住民の子どもの受け入れができるようになります。

企業主導型保育事業の仕組み

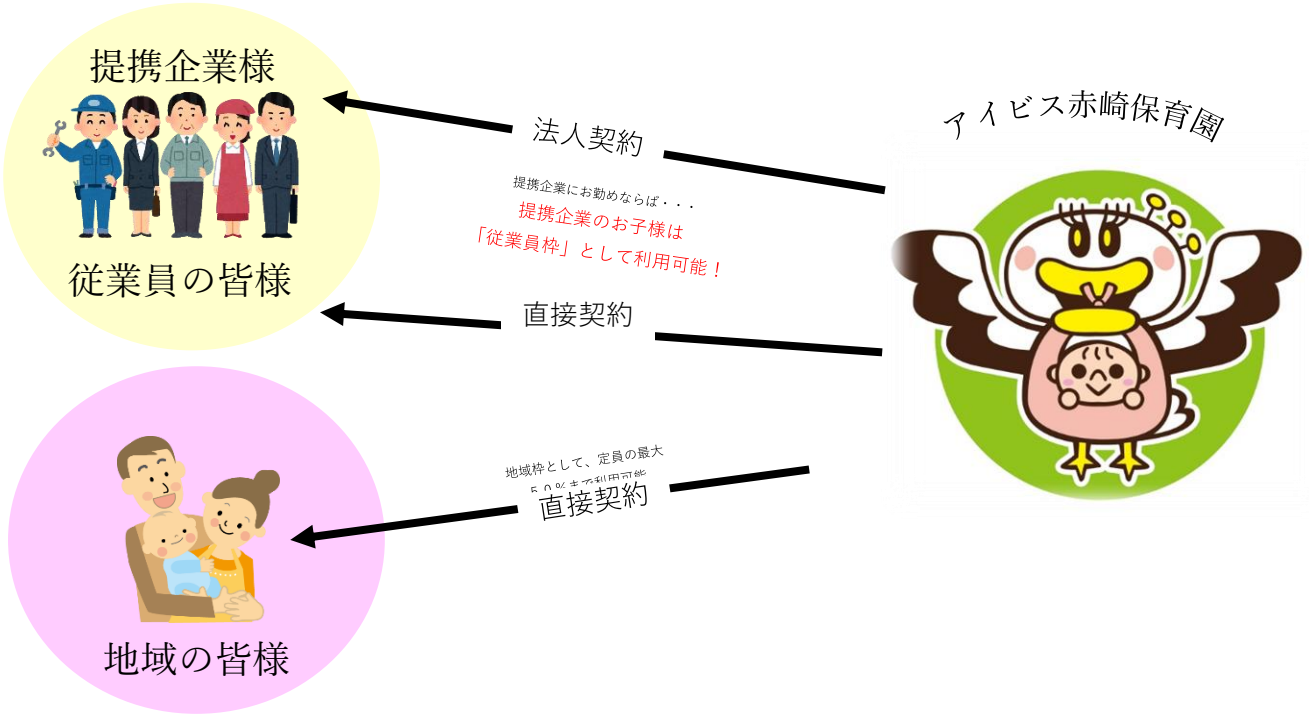

企業が法人契約を結べば、提携企業のお子さまは従業員枠として契約が可能に！
人材の確保につながります。

アイビス赤崎保育園概要

<table>
<tr><td>名称</td><td>一般社団法人　あいくる</td></tr>
<tr><td>保育園名</td><td>アイビス赤崎保育園</td></tr>
<tr><td>園長</td><td>久手堅　公子</td></tr>
<tr><td>所在地</td><td>〒904-1103
沖縄県うるま市石川赤崎２丁目２０－１　２F</td></tr>
<tr><td>連絡先</td><td>TEL：０９８－９８９－０２３０
FAX：０９８－９８９－０２３０</td></tr>
<tr><td>定員</td><td>
<table>
<tr><td>０歳</td><td>１歳</td><td>２歳</td><td>３－５歳</td><td rowspan="2">１時預かり</td></tr>
<tr><td>９人</td><td>１２人</td><td>１２人</td><td>２０人</td></tr>
</table>
</td></tr>
</table>

アイビス赤崎保育園

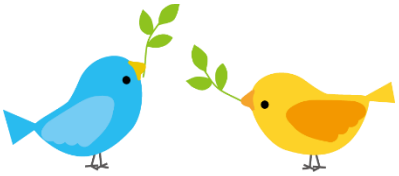

保育目標

明るく元気な子

仲間を思いやる優しい子

生き生き遊べる逞しい子

素直に自分を表現する子

保育方針

子ども一人一人の個性を大切にしながら、優しい心と逞しい体づくりを目指します。地域・異世代交流・自然とのふれあいによる命の尊さを感じ感謝する心を育む。

保育時間について

開園日	月曜日～土曜日
開園時間	７：３０～１８：３０
延長保育時間	７：００～７：３０ １８：３０～２０：００
休園日	日曜日・祝祭日・慰霊の日（６月２３日） 年末年始（１２月２９日～１月３日）・その他災害時

延長保育・土曜保育について

延長保育、土曜保育の対象は、原則として保護者が勤務（両親とも）の場合となります。

・お仕事がお休みの日、産休、育休中、買い物、お稽古などの使用の場合はお預かりできません。

・保護者の方のどちらかがお休みの場合でもお預かり出来ませんので、ご承知おきください。

土曜保育利用の申請について

・土曜日保育を利用される方は、毎週木曜日までに土曜日利用申請書を園にて記入お願いします。

延長保育料について

・延長保育料は３０分毎２５０円とし、翌月の保育料と一緒に収めていただきます。

一時預かり保育について

・一時預かり申請書で申請をお願いします。

・１時間あたり　６００円　食事代　３５０円

※アレルギーのお子様はお弁当を持参してもらいます。

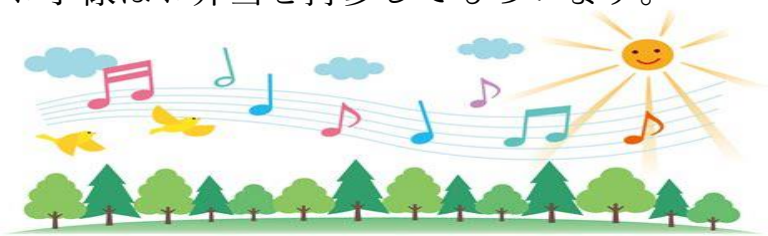

アイビス赤崎保育園
デイリープログラム

７：００	前延長保育開始
７：３０	通常保育開始・順次登園・自由遊び・所持品始末・視診・検温
８：３０	午前おやつ
９：３０	朝の会・排泄
１０：００	クラス活動 戸外活動　お庭遊び　お散歩など 室内活動　リズム体操　英語　新聞遊びなど
１１：００～	お片付け・排泄・水分補給
	手洗い　食事準備
１１：３０～	食事
	お着替え　はみがき
	お昼寝準備　絵本　紙芝居読み聞かせ
１２：３０	お昼寝
１５：００	お目覚め　排泄　検温
１５：１５	おやつタイム
１５：５０	帰りの会
１６：００～	順次降園

※毎週火曜日：英語レッスン

０歳児への配慮

０歳児はミルクや睡眠時間も違いますので個々の生活のリズムに合わせて保育いたします。

毎日の持ち物

０歳のお子様

紙おむつ５～６枚 着替え３組（上下別） ハンドタオル３枚 フェイスタオル２枚 プラスチック哺乳瓶２本 粉ミルク （回数分小分けして持ってきてください。） 汚れもの入れビニール１枚 マグ	全ての持ち物に名前の記入お願いします。 体調によっては、おむつを多めにお願いすることもあります。
お昼寝用寝具	週初めに持たせてください。 週末に持ち帰りします。

１．２歳児のお子様

紙おむつ３～５枚 パンツ３枚以上（トレーニングに応じて） 着替え３組（上下別） ハンドタオル３枚 フェイスタオル２枚 個人用コップ・コップ入れ袋 汚れもの入れビニール１枚 くつ	全ての持ち物に名前の記入をお願いします。 パンツはトレーニングに応じて増減します。 着脱の練習をしますので脱ぎやすく、着けやすいサイズでお願いします。
お昼寝用寝具	週初めに持たせてください。 週末に持ち帰りします。

３歳児以上のお子様

紙おむつ３～５枚（必要に応じて） パンツ４枚以上（必要に応じて増減） 着替え３組（上下別） ハンドタオル３枚 フェイスタオル２枚 個人用コップ・コップ入れ袋 汚れもの入れビニール１枚 くつ ※夏場は水筒の持参もお願いしています。	全ての持ち物に名前の記入をお願いします。 着脱の練習をしますので脱ぎやすく、着けやすいサイズでお願いします。
お昼寝用寝具	週初めに持たせてください。 週末に持ち帰りします。

※毎日の持ち物はお子様に応じてその都度お願いすることがありますのでよろしくお願いします。

園生活の手引き

登園について

・良い生活のリズムをつくるために、９時までの登園をお願いします。
・朝食をきちんと済ませてから登園をお願いします。
・登園時にお子様の健康状態を職員へお知らせください。
・欠席や登園が遅れる場合は９時までにコドモンまたは電話にてお知らせください。
　また欠席の理由（体調不良、感染症、家庭保育など）を必ずお知らせください。

降園について

・お迎え時間に変更がある場合や、遅くなる場合はご連絡をお願いします。
・お迎えは原則保護者、または祖父母の方でお願いします。
　※送迎者に変更がある場合は事前にご連絡ください。事前連絡がない場合はお子様のお引渡しはできません。
　代理の方が送迎される場合は、代理の方の氏名、園児との関係、連絡先をお知らせください。

慣らし保育について

お子様に新しい園生活にスムーズに慣れていただく為、登園では「慣らし保育」を設けています。
お子様の様子をみながら個別に時間を調整させていただきますので、担任へご相談ください・

コドモンアプリについて

当保育園ではコドモンアプリを導入しています。
【登降園チェック】
コドモンアプリにて登降園時間を管理しています。毎日登降園の際には園児のタイムカードをおしていただくようご協力お願いします。
【連絡帳】
毎日の連絡帳が園児の食事、睡眠、健康状態などの１日の生活を把握し、ご家庭と連携をとりながら保育を行う大切な記録です。お子様の様子を正確に把握することで、より安全な保育を行うことができますので毎日のご記入・ご確認をよろしくお願いします。またご家庭から保育園に伝えたい事、聞きたいこと、育児相談などがありましたら遠慮なくお声かけください。
【お知らせ配信】
保育園からのお知らせをコドモンにてお知らせいたします。毎日確認していただき、返答のいるものは期日を守るようよろしくお願いします。
【行事予定】
コドモンアプリにて行事予定を確認できます。変更がありましたらその都度お知らせいたします。

ご家庭へのお願い

・家庭内の変動があった場合はご連絡よろしくお願いします。（住所・勤務先・電話番号・家族構成など）
・徴収金や提出物などは直接職員に手渡してください。
・保育園からのお手紙はおたよりケースに入れて持たせますので必ずご確認ください。
・お仕事が終わりましたら早めのお迎えができるようご協力お願いします。
・家庭からオモチャやお金などは持たせないでください。
・感染症の場合は、集団への影響を考慮し、完治するまでお休みさせてください。

主な年間行事

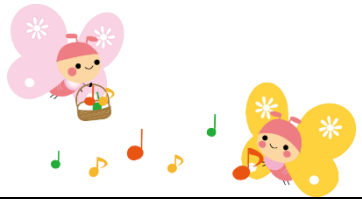

４月	入園式　　進級式 お弁当会　避難訓練 お誕生日会
５月	春の遠足 避難訓練　お弁当会
６月	歯科検診　　内科検診 避難訓練　お誕生日会
７月	七夕まつり プールびらき　　お弁当会 避難訓練　　お誕生日会
８月	お誕生日会　　避難訓練 お誕生会
９月	お月見会　　お弁当会 避難訓練　　お誕生日会
１０月	運動会　　お弁当会 避難訓練　お誕生日会 ハロウィンパーティー
１１月	歯科検診　　内科検診 お弁当会　　お誕生日会　　避難訓練
１２月	避難訓練　　お弁当会 誕生会・クリスマス会
１月	餅つき会　　お弁当会　　記念撮影 お遊戯会　　避難訓練　　誕生日会
２月	豆まき　　避難訓練 お別れ遠足　　お誕生会
３月	ひな祭り会　　避難訓練　　お弁当会 卒園式　　誕生会　　修了式

※行事の日程が変更になることもあります。変更となった場合には事前にお知らせいたします。

保健と健康について

保育園での生活を元気で健康に過ごすために、保護者の皆様と保育園が共に寄り添いながら連携し合い、保育園生活を過ごさせていきたいと思います。健康面に関しては、園児が長時間を共に過ごすので、お願いすることが多々ありますがご協力お願いします。

毎日の健康管理について

・健康状態、その他変わったことがある場合は、担任に詳しくお話してください。
・体調が悪い場合は早めに病院受診をしましょう。早めの治療が早期回復につながります。
・定期検診は忘れずに受けられることをお勧めします。
・毎日登園前に体温測定をお願いします。（※測定した体温は忘れずにコドモン記入ください。）

お薬のお預かりについて

投薬は医療行為とみなされる場合があるので、当保育園では原則的に投薬は行いません。しかし、医師の指示などでやむを得ず投薬が必要な場合に限り、お子様の健康を守るため、下記の通り対応させていただきます。ご理解、ご協力よろしくお願いします。

※投薬依頼について

・「投薬カード」に必要事項を記入してください。
・お薬は１回分に分けて持たせてください。
・薬を入れた容器や袋にお子様の名前を必ず記入してください。
・投薬カード、お薬、お薬説明書を一緒に毎日必ず持たせてください。
・お薬は必ず担任またはほかの職員に直接お渡しくださるようお願いします。

保育中に体調不良になった場合

保育中に体調不良になった場合、状況に応じてお迎えをお願いする場合がございます。お迎えをお願いした場合には保育士がお子様の状態にあわせて対応しますが、集団生活をしているためできるだけ速やかにお迎えをお願いします。※園からの連絡のめやすは発熱３８℃以上の場合（熱性けいれんがあるお子様については要相談になります）感染症の疑いがある場合です。

保育中に怪我をした場合

・すり傷や打撲など、怪我が軽度の場合は看護師や保育士が手当てをいたします。状況により、消毒液、ワセリン、湿布、冷却ジェルシート、絆創膏などを利用します。肌に合わない等の諸事情がある場合はお知らせ願います。
・病院での対応が必要と判断した場合は、保護者へご連絡させていただき病院を受診いたします。ただし、緊急を要す場合は、保護者の方へご連絡より先に病院受診を優先させていただきます。

予防接種について

年齢にあった感染症に対して抵抗力をつくり、感染を予防するために予防接種を受けましょう。任意接種についても合併症や重症化を予防する意味で年齢に合った予防接種をすすめていきましょう。
・予防接種を受けた場合は担任までお知らせください。また今までに受けたものは健康管理カードに記入してください。
・予防接種後は副反応が出る場合があるので、お休みの日または降園後にお願いします。
・予防接種後の登園はできるだけお控えください。

感染症について

感染症の場合は園が定めている登園の目安を基準にお休みしてください。感染症が完治し、登園する際は、「インフルエンザ経過報告書」「登園届」「登園許可証」を必ず提出してから登園させてください。

インフルエンザの場合

インフルエンザの登園めやす

診断された日を０日とし、「発症した後５日を経過し、かつ解熱後３日を経過」

インフルエンザの場合は、「インフルエンザ経過報告書」を記入して提出してください。

【登園届】

医師の診断を受け、保護者様がご記入される登園届が必要な感染症

感染症名	感染しやすい期間	登園の目安
溶連菌感染症	適切な抗菌薬治療薬を開始する前と開始後１日間	抗菌薬内服後２４～４８時間経過していること
マイコプラズマ肺炎	適切な抗菌薬治療を開始する前と開始後数日間	発熱や激しい咳が治まっていること
手足口病	手足や口腔内に水疱、潰瘍が発生した数日間	発熱や口腔内の水疱、潰瘍の影響がなく、普段の食事が摂れること
伝染症紅斑（リンゴ病）	発しん出現前の数日間	全身状態が良い事
ウイルス性胃腸炎（ノロ・ロタ・アデノウイルス等）	症状のある間と、症状消失後１週間	嘔吐、下痢等の症状が治まり、普段の食事が摂れること
ヘルパンギーナ	急性期の数日間	発熱や口腔内の水疱、潰瘍の影響がなく、普段の食事が摂れること
RS ウイルス感染症	呼吸器症状のある間	呼吸器症状が消失し、全身状態が良いこと
帯状疱疹	水疱を形成している間	すべての発疹が痂皮化してから
突発性発疹		解熱し、機嫌が良く全身状態が良いこと

【登園許可証】

医師が記入した意見書が必要な感染症

感染症名	感染しやすい期間	登園の目安
麻疹（はしか）	発症１日前から、発疹出現後の４日後まで	解熱後３日を経過してから
風疹	発疹出現の前７日から後７日間くらい	発症した後５日を経過し、かつ解熱した後３日を経過するまで
水痘（水ぼうそう）	発疹出現１～２日前から痂皮形成まで	すべての発疹が痂皮化してから
流行性耳下腺炎（おたふくかぜ）	発症３日前から耳下腺炎腫脹後４日	耳下腺、顎下腺、舌下腺腫脹が発現してから５日を経過するまで、かつ全身状態が良好になるまで
結核		医師により感染の恐れがないと認めるまで
咽頭結膜炎（プール熱）	発熱、充血等症状が出現した数日間	主な症状が消え２日経過してから
百日咳	抗菌薬を服用しない場合、咳出現後３週間を経過するまで	特有の咳が消失するまでまたは５日間の適正な抗菌性物質製剤による治療が終了するまで
腸管出血性大腸菌感染症（O157 O26 O111 など）		症状が治まり、かつ抗菌薬による治療が終了し、48 時間を空けて連続２回の細菌検査によっていずれも菌陰性が確認されたもの
急性出血性角膜炎	ウイルスが呼吸器から１～２週間、便から数週間～数か月	医師により感染の恐れがないと認めるまで
髄膜炎菌性髄膜炎		医師により感染の恐れがないと認めるまで